



PROGRAMA MESOAMÉRICA:  
FORTALECIENDO LAS CAPACIDADES  
DE PROTECCIÓN Y ASISTENCIA A  
**MIGRANTES**  
EN SITUACIÓN DE  
VULNERABILIDAD

# MESOAMÉRICA EN MOVIMIENTO

Una mirada a las principales acciones  
del Programa Mesoamérica



Organización Internacional para las Migraciones (OIM)  
El Organismo de las Naciones Unidas para la Migración

La presente publicación ha sido elaborada gracias al patrocinio de la Oficina de Población, Refugiados y Migración del Departamento de Estado de los EE.UU. a través del Programa Regional Mesoamérica: Fortaleciendo las Capacidades para Proteger y Asistir a Personas Migrantes en Situación de Vulnerabilidad, implementado por la OIM desde el año 2010. Las opiniones expresadas en el mismo no necesariamente reflejan los puntos de vista de PRIM/PIM.

Los señalamientos utilizados y la presentación del material mediante el documento, no implican la expresión de ninguna opinión de parte de la OIM con respecto a la situación legal de cualquier país, territorio, ciudad, área o sus autoridades, o concerniente a sus fronteras o límites.

La OIM está comprometida con el principio de que la migración humana y ordenada beneficia a los migrantes y a la sociedad. Como una organización intergubernamental, la OIM trabaja con sus socios en la comunidad internacional para: ayudar a enfrentar los retos operacionales de la migración, la comprensión avanzada de temas migratorios, promover el desarrollo social y económico por medio de la migración y defender la dignidad humana y el bienestar de las personas migrantes.

Todos los derechos reservados. Ninguna parte de esta publicación puede ser reproducida, almacenada en un sistema de recuperación o transmitida por cualquier medio sea electrónico, mecánico, fotocopiado, grabado o de cualquier otra forma, sin previa autorización del editor.

**Elaborado por:** Organización Internacional para las Migraciones (2017)

**Redacción:** Sandra Ramírez

**Diagramación y diseño:** Jander Bore - Handerson Bolívar [www.altdigital.co](http://www.altdigital.co)

**Oficina OIM para Costa Rica**

Av. 1A y calle 78A, frente a condominios The Place Rohrmoser, San José, Costa Rica

Teléfono: +506 2212-5300

E-mail: [iomsanjose2@iom.int](mailto:iomsanjose2@iom.int)

Página web: <http://costarica.iom.int/site/>

# Contenido

Presentación .....	5
Migraciones en Mesoamérica: algunas tendencias .....	7
Principales contribuciones del Programa Mesoamérica .....	9
Alianzas para fortalecer las capacidades de protección de los migrantes en condiciones de vulnerabilidad .....	13
Plataforma Virtual de Aprendizaje.....	16
Atención a los niños, niñas y adolescentes migrantes .....	17
Población LGBTI migrante: necesidades especiales de atención.....	18
La migración en la agenda de la juventud.....	19
Prevención de la trata de personas .....	20
Prevención de los riesgos asociados con la migración irregular .....	21
InformArte en Movimiento.....	23
Un mural que cruza fronteras.....	24
Ventanillas de información en puestos fronterizos .....	25
Asistencia Directa y Retorno Voluntario.....	26
Regreso Seguro y Digno .....	28
Reconstruyendo la confianza en adolescentes migrantes.....	29
Atención inmediata a niños y niñas en frontera .....	30
Diálogo migratorio regional y binacional sobre migrantes en condiciones de vulnerabilidad.....	31
El futuro .....	32





"Miradas". Por *Laura Riggero*.

# Presentación

La región de Mesoamérica constituye uno de los corredores migratorios más importantes del mundo. Desde y hacia esta región, miles de personas migran cada año y a pesar de sus diferentes orígenes y destinos, todas ellas son movidas por la esperanza de un nuevo mañana. Son mujeres, hombres, niños, niñas y jóvenes que buscan nuevas y mejores oportunidades.

Si bien la migración no es un asunto nuevo, la situación en los últimos años ha sido marcada por un incremento sustancial de las situaciones de riesgo que pueden enfrentar las personas migrantes, haciéndolas más vulnerables.

Solo en el 2016, el Organismo de las Naciones Unidas para la Migración (OIM) reporta 716 personas migrantes desaparecidas en América Latina y el Caribe, de ellas 610 en Centroamérica y en la frontera entre Estados Unidos y México.

El Programa Mesoamérica fue creado en el año 2010 precisamente para impulsar mecanismos de protección y asistencia a personas migrantes vulnerables en la región. Se trata de una iniciativa ejecutada por la OIM con el apoyo financiero del Departamento de Estado de los Estados Unidos de América, a través de la Oficina de Población, Refugiados y Migración (PRM). Actualmente, este Programa se implementa en 10 regiones del mundo, incluyendo a Mesoamérica.

Las situaciones de riesgo a las cuales se exponen los migrantes requieren políticas y acciones desde una perspectiva de responsabilidad compartida tanto en los países de origen, como de tránsito y destino. Y es bajo este enfoque que en Mesoamérica se han logrado importantes avances. Esta *Memoria Anual* busca precisamente resaltar algunos de ellos, reconociendo los logros en los diferentes países y la contribución de la OIM a través del Programa Mesoamérica.

Personas migrantes desaparecidas. 2016.

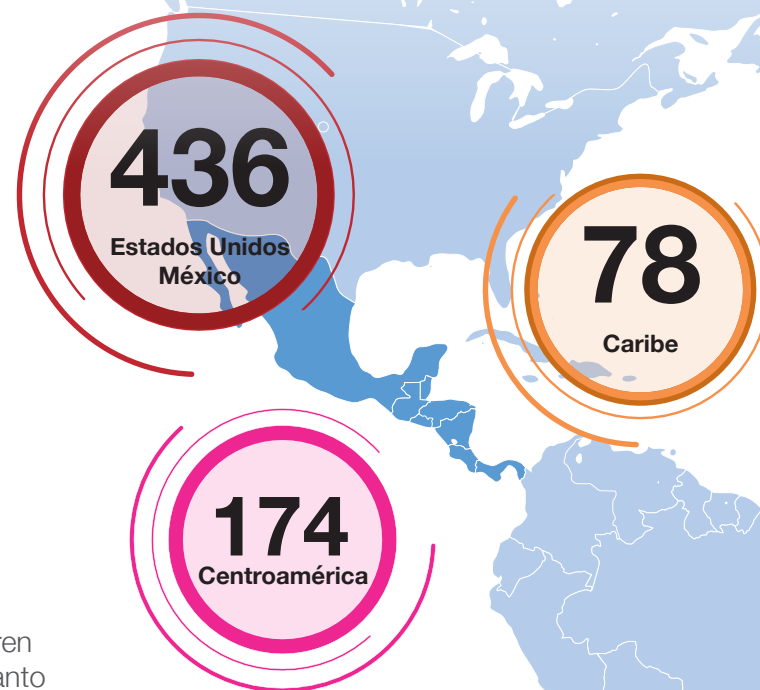

Fuente:  
Missing Migrants Project, OIM



Fortalecer la capacidad de los gobiernos y la sociedad civil para gestionar de manera integral la migración y responder a las necesidades de las personas migrantes más vulnerables es, por lo tanto, el componente más importante y esencial del Programa Mesoamérica. En el 2016, el Programa se enfocó en promover junto a instituciones de Gobierno, autoridades locales, organizaciones de la sociedad civil y otros actores, estrategias integrales, basadas en el género y los derechos humanos, para la protección y asistencia a migrantes vulnerables, especialmente niños, niñas y adolescentes.

Esta labor se vuelve esencial en un contexto en el cual los países del mundo han reiterado su compromiso para conseguir los Objetivos de Desarrollo Sostenible, y en un año histórico, en el que OIM firmó un Acuerdo de Relación con el Sistema de Naciones Unidas. A través del Programa Mesoamérica se ha reafirmado el compromiso de trabajar junto con otras

agencias, en atender los múltiples retos que plantea la migración, y promover procesos migratorios seguros, regulares y ordenados, en consonancia con la aspiración de los Estados de adoptar un Pacto Mundial que impulse tales opciones y fomente la protección efectiva de los derechos humanos de las personas migrantes, en situación de vulnerabilidad.

En esta retrospectiva, el lector encontrará un resumen narrativo, algunos datos y testimonios que reflejan el trabajo que el Programa impulsó en el 2016 junto a gobiernos y organizaciones de la sociedad civil.

*Alexandra Bonnie*  
*Coordinadora Programa Mesoamérica*



“Jornaleros”. Por Juan Luis Carbajal



# 1. Migraciones en Mesoamérica: Algunas tendencias

---





Centroamérica y México representan una zona muy dinámica en lo que concierne la movilidad humana, en donde las personas migran tanto del campo a las ciudades, como hacia otros países, en busca de trabajo, nuevas oportunidades, reunificación familiar y protección.

Los países que integran la región son zonas de origen, tránsito y retorno de personas migrantes, y en algunos casos, también países de destino. La región es de por sí un corredor migratorio entre Suramérica, el Caribe y Norteamérica.

El 2016 indudablemente fue marcado por la llamada migración extrarregional, en tanto más de 25 mil migrantes registrados, oriundos del Caribe y de países de Asia y África, atravesaron las fronteras de Centroamérica en su ruta hacia Norteamérica.

Destaca también el movimiento de niños y niñas no acompañados. En el 2014, más de 68 mil llegaron a la frontera con México y Estados Unidos, provenientes principalmente de Centroamérica. Para el 2016, esa cifra superó los 59 mil.

La dinámica de la movilidad humana en esta región responde a una mezcla compleja de factores políticos, económicos y sociales. Tomando como ejemplo a El Salvador, de las 52,560 personas migrantes que retornaron al país en el 2016, el 74% de los adultos tomaron la decisión de emigrar por motivos económicos y un 16% por temas vinculados a la inseguridad. En el caso de la niñez migrante, el 34% invocó también factores económicos y un 33% el deseo de reunificarse con su familia.

Estos datos ilustran las tendencias que, en los últimos años, la región experimentó. La migración de familias nucleares, el aumento del número de emigrantes retornados, una mayor presencia de migrantes extrarregionales, nuevas rutas migratorias, el aumento de la violencia y abusos en contra de los migrantes - con una creciente repercusión en contra de la

población lesbiana, gay, bisexual, trans e intersexual (LGBTI) migrante son parte del fenómeno y de los desafíos que se enfrentan en la región. También desde el trabajo diario del Programa Mesoamérica, se observó la urgente necesidad de proveer servicios de atención psicosocial y de salud mental para las personas migrantes, y para quienes las atienden.

Al mismo tiempo, un número importante de ciudadanos de Centroamérica sigue migrando dentro de la región, en particular hacia Costa Rica y, más recientemente hacia Panamá, también con necesidades específicas de asistencia y protección. A la migración por motivos laborales, se ha sumado la búsqueda de protección en varios países, tal como es el caso de Costa Rica que experimenta un aumento sustancial del número de solicitudes de asilo, en particular de migrantes del Triángulo Norte y de Venezuela.

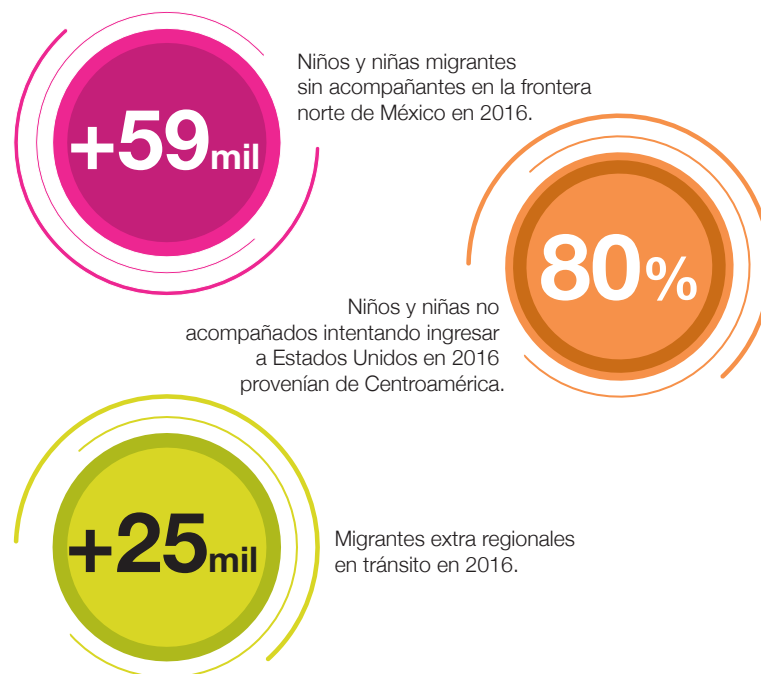



## 2. Principales contribuciones del Programa Mesoamérica







El Programa Mesoamérica se enfoca en fortalecer las capacidades de los gobiernos y de la sociedad civil en materia de protección y asistencia a los migrantes en situación de vulnerabilidad.

Vinculado a este objetivo, promueve espacios de coordinación sobre la temática entre distintos actores, a nivel regional,

bilateral, nacional y local. Paralelamente, desarrolla un componente de asistencia directa a migrantes en situación de vulnerabilidad, así como acciones de prevención de riesgos; sensibilizando y brindando información segura a los migrantes.

Su sexta fase se desarrolló entre octubre del 2015 y noviembre del 2016 y tuvo una inversión de USD \$2,015,000.00.

### Componentes:







# Alianzas para fortalecer capacidades de protección a los migrantes en situación de vulnerabilidad

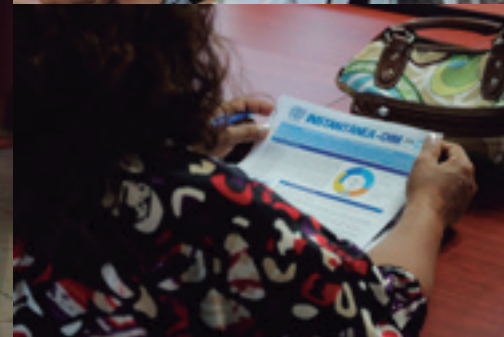

Gestionar de manera oportuna los procesos migratorios demanda una estructura institucional sólida y un equipo técnico con una amplia visión de los derechos humanos y necesidades de las personas migrantes. Bajo esta perspectiva, el Programa Mesoamérica se enfocó en desarrollar estrategias para fortalecer la capacidad de los gobiernos mesoamericanos y la sociedad civil en sus esfuerzos por identificar, proteger y asistir a los migrantes vulnerables, teniendo en cuenta sus necesidades específicas.

El diseño de una amplia gama de herramientas técnicas, como cursos de capacitación presenciales y virtuales, manuales y procedimientos son parte de las estrategias de abordaje.

Más de 3,500 personas participaron en un total de 99 talleres de capacitación bajo el componente de Fortalecimiento de Capacidades. En varias ocasiones fueron las mismas instituciones nacionales rectoras en la materia de estudio, las que organizaron de forma conjunta con OIM estos espacios de formación.

La variedad de los temas abordados ilustran la complejidad y los múltiples retos que supone trabajar en la identificación, asistencia y protección a los migrantes en situación de vulnerabilidad: protección de niñas, niños y adolescentes migrantes; prevención de riesgos asociados con la migración de jóvenes; protección de los migrantes LGBTI; prevención e identificación de situaciones de trata de personas y desarrollo de competencias de atención psicosocial para quienes atienden a migrantes, entre otros.

Una fortaleza ha sido poder reunir y fomentar el intercambio entre actores muy diversos. Funcionarios y funcionarias que han participado en estos procesos:



Durante sesiones de capacitación en Costa Rica, por ejemplo, los cadetes de la policía aprendieron acerca de las principales características de los flujos migratorios actuales en la región y como identificar a situaciones de vulnerabilidad, con enfoque en la protección.

Más allá del número de participantes, lo más relevante es que los cursos de capacitación sirvieron como estrategia para poder desarrollar o adaptar instrumentos normativos y operacionales para mejorar la coordinación y asistencia a migrantes en situación de vulnerabilidad. A modo de ejemplo, en Panamá, la OIM proporcionó asesoramiento técnico a la Comisión Nacional contra la Trata de Personas, lo cual contribuyó a la publicación del Reglamento de la Ley contra la Trata de Personas.





“

### Curso Tutorado en Línea sobre Trata de Personas

“Este crimen nos afecta a todos. Hay un compromiso personal, profesional e institucional para llegar a todas las regiones de Guatemala y los países vecinos a través de la utilización de esta herramienta proporcionada por la OIM. Nuestro compromiso es erradicar la trata de personas”.

Sandra Gularte, Defensora de las Personas Víctimas de Trata en Guatemala.

”

“

### Capacitación sobre identificación de migrantes en situación de vulnerabilidad dirigida a policías

“El objetivo de la capacitación es fortalecer la capacidad de la policía de fronteras para la prestación de asistencia y protección a los migrantes vulnerables a partir de la concienciación, la reflexión y el análisis crítico del trabajo diario de la fuerza de policía. Buscamos fomentar una respuesta institucional comprometida y activa en favor de los migrantes que cruzan las fronteras”.

Roeland De Wilde, Jefe de Misión de la OIM de Costa Rica.

”

“

### Perspectiva Humana

“El Programa Mesoamérica ha contribuido a fortalecer y consolidar procesos con instancias gubernamentales, no gubernamentales y con sociedad civil, lo cual ha permitido el abordaje de la migración desde una perspectiva más integral y humana”.

Walter Arreaga, Coordinador Nacional Programa Mesoamérica en Guatemala.

”

## Plataforma Virtual de Aprendizaje

Consciente de que las limitaciones físicas o de tiempo pueden impedir acceder al conocimiento sobre migraciones, OIM ha puesto un gran esfuerzo para que cada vez mayor número de personas pueda tomar cursos en línea sobre las diferentes dimensiones del fenómeno migratorio, sin necesidad de desplazarse o registrarse en un curso presencial.

La Plataforma de Aprendizaje sobre Migración de la OIM se ha convertido en el espacio ideal y complemento necesario para transmitir conocimiento sobre la migración en la región. Ha sido desarrollada con el fin de ofrecer un espacio de capacitación de fácil y rápido acceso para oficiales de gobierno, personas de la sociedad civil, estudiantes, académicos y público en general que quiera fortalecer sus conocimientos sobre las múltiples aristas del tema migratorio.

La plataforma incluye una oferta de cursos de autoaprendizaje y tutorados que implican diferentes niveles de inversión de tiempo del estudiante. Los cursos se han desarrollado alrededor de ejes temáticos clave como: contexto y políticas migratorias, identificación de migrantes vulnerables, trata de personas, inmigración y gestión de fronteras, migración laboral y desarrollo, migración y salud, género y migración y migración ambiental y emergencias. Once módulos de capacitación fueron optimizados y comenzaron a publicarse en el 2016.

Además de ser gratuitos, los cursos de la Plataforma Virtual sobre Migración entregan a cada participante que concluye a satisfacción el proceso de aprendizaje, un certificado de aprovechamiento emitido por la OIM.



“

“Para nosotras, las personas centroamericanas que trabajamos con población menor de edad, recomiendo al 100% que puedan ser parte de este hermoso curso virtual. Nos enseña muchos detalles sobre la vulnerabilidad y riesgo social en que están nuestros niños y niñas. Hay que trabajar con nuestra población desde la prevención, con el objetivo de evitar que sean víctimas de trata, con la promesa de un futuro mejor en otro país o con la falsa promesa de reunificación familiar en el extranjero”.

Vanessa Arias Fallas, Costa Rica.

”







## Atención a los niños, niñas y adolescentes migrantes

En estos últimos años, la región se enfrentó al reto de la migración de niños, niñas y adolescentes, y especialmente de proteger a quienes migran no acompañados. Esto motivó al Programa a formular un curso de capacitación especializado que contribuyera a una mejor preparación de los oficiales de gobierno que atienden a la niñez y a la adolescencia migrante, para abordar el tema bajo un enfoque de protección integral.

Este curso, de una duración de 81 horas, propuso generar reflexiones y analizar posibles situaciones que enfrentan niñas, niños y adolescentes migrantes en su diversidad, a partir del marco normativo nacional, regional e internacional y de las prácticas institucionales con el fin de valorar fortalezas y limitaciones del quehacer institucional.

A partir de este esfuerzo, se ha logrado identificar respuestas sostenibles para la protección integral de niños, niñas y de adolescentes migrantes, y para el resguardo de sus derechos fundamentales, con el fin de que los estudiantes las apliquen en la resolución de situaciones concretas, a la luz de la realidad regional y nacional.

El Curso Especializado sobre Niñez Migrante con énfasis en niñez migrante no acompañada o separada fue dictado por doce funcionarios de la OIM y especialistas externos en El Salvador, Guatemala, Honduras y México. Un total de 327 personas lograron completar esta capacitación, la cual involucró a 91 instituciones gubernamentales y de la sociedad civil.

	Participantes inscritos	Mujeres	Hombres	Instituciones	Número de participantes certificados
 El Salvador	108	60%	40%	18	98
 Guatemala	103	78%	22%	25	87
 Honduras	85	43%	57%	5	70
 México	102	42%	58%	43	72
<b>TOTAL</b>	<b>398</b>	<b>56%</b>	<b>44%</b>	<b>91</b>	<b>327</b>



*“Conocer los enfoques de derechos humanos y el interés superior del niño es primordial para cumplir con nuestro trabajo ante los movimientos migratorios regulares e irregulares. Estamos aprovechando el conocimiento que recibimos en estas capacitaciones para proyectarlo en otros compañeros”.*

José Edward Umanzor, oficial de inspección del Instituto Nacional de Migración de Honduras.

*“Estamos conscientes de que la garantía de los derechos fundamentales de la población vulnerable no se puede atender de forma individual, por lo que tratamos de establecer alianzas estratégicas para optimizar la gestión migratoria y aportar en el cumplimiento de los Objetivos de Desarrollo Sostenible, específicamente en lo que respecta a poner fin a las formas contemporáneas de esclavitud y trata de personas, así como a todas las formas de violencia contra niños y adolescentes”.*

Jefe de Misión de la OIM de El Salvador, Guatemala y Honduras, Jorge Peraza Breedy.





## Población LGBTI migrante: necesidades específicas de atención



Las personas lesbianas, gais, bisexuales y trans enfrentan en su cotidianidad diferentes formas de violencia debido a su orientación sexual e identidad de género. Las burlas, rechazo, exclusión, violencia física y sexual, obstaculización del ejercicio pleno de derechos, generan una creciente movilidad de las poblaciones LGBTI; iniciando a menudo por una migración interna, y luego cruzando fronteras en la búsqueda de un espacio seguro donde construir una vida digna.

Muchas veces, a los prejuicios que sufre esta población, se suma entonces el estigma de ser migrante.

“Hay que estar ahí para ver cómo te miran al entregar el documento de identidad o pasaporte. Cuando se dan cuenta de que la foto, mi foto, no se corresponde con mi imagen, me miran de arriba y abajo y yo me pongo muy nerviosa. En algunos lugares, los funcionarios han llegado a decir mi nombre a gritos para avergonzarme”.

Asegura Francia Michelle, migrante nicaragüense transexual.

Con el objetivo de impulsar procesos de sensibilización y capacitación en materia de protección de los derechos de estas personas, OIM, a través de su Programa Mesoamérica, ha elaborado el módulo de capacitación *Migración y Poblaciones Lesbianas, Gais, Bisexuales, Trans e Intersexuales* dirigido a instituciones del Estado, organizaciones y colectivos sociales, así como activistas.

Durante la fase VI de Mesoamérica se realizaron dos talleres regionales, capacitando a un total de 68 personas sobre los procesos migratorios y desafíos de la población LGBTI, con el fin de valorar estrategias para su protección y asistencia.

De allí surgió la iniciativa de conformar la primer Red Mesoamericana para la Protección y Asistencia de las Poblaciones LGBTI migrantes, iniciativa que busca unir esfuerzos entre organizaciones defensoras de derechos humanos para construir una respuesta regional articulada que de atención a las múltiples necesidades que enfrenta esta población.

“La migración de las personas LGBTI en nuestra región es sumamente compleja. Los talleres nos permiten recolectar las experiencias migratorias que viven estas poblaciones e identificar los elementos que caracterizan su movilidad con respecto a la de otros migrantes”.

Cecilia Ramírez, Coordinadora Nacional Programa Mesoamérica en El Salvador.



Funcionarios públicos y activistas intercambiaron sobre las necesidades de protección de los migrantes LGBTI

## La migración en la agenda de la juventud

En 2016, la OIM apuntó a estrechar su cooperación con los institutos de la juventud de la región y con colectivos de jóvenes, gracias a lo cual más de 562 jóvenes y oficiales de gobierno fueron capacitados sobre la protección de los derechos de las personas jóvenes migrantes.

Empoderar a líderes jóvenes de la región para conducir ellos mismos estas capacitaciones ha sido clave para alcanzar a otras personas y descubrir nuevas estrategias que permitan incluir en la agenda nacional de juventud el tema migratorio, así como contrarrestar el enfoque adulto céntrico que puede prevalecer en varios debates sobre la migración.

Entre otros logros, cabe destacar la colaboración de la Municipalidad de Tapachula con colectivos de jóvenes, quienes celebraron en agosto el Mes de la Juventud y de la Migración.

Como lo demuestra el gráfico siguiente, la identificación de los riesgos y vulnerabilidades específicas a las personas jóvenes migrantes fue uno de los impactos de este proceso de capacitación, permitiendo que un número significativo de chicos y chicas en Mesoamérica estén más conscientes de los riesgos de la migración irregular, de cómo migrar de manera regular y atender las necesidades de protección de los jóvenes.

## Evaluación de conocimiento por temas, participantes de Capacitaciones sobre Migración y Juventud

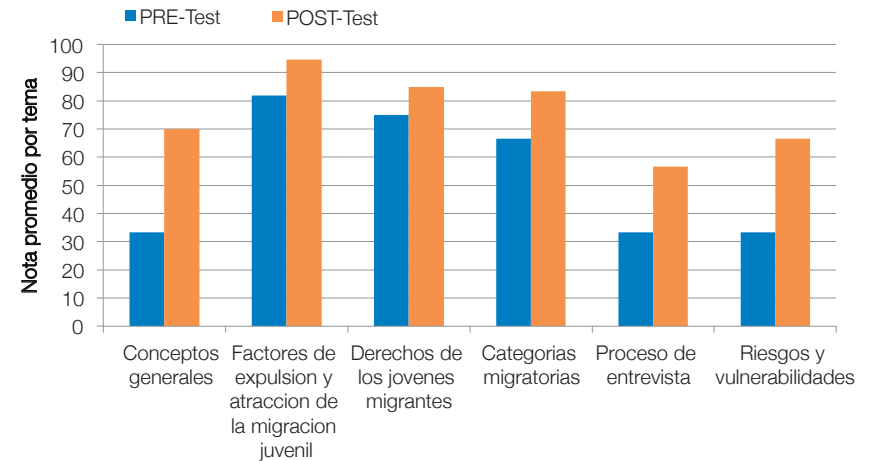

## En palabras de los beneficiarios:

*¿En qué medida el taller cumplió con sus expectativas?*



Mujer (anónima) en Tapachula, 44 años

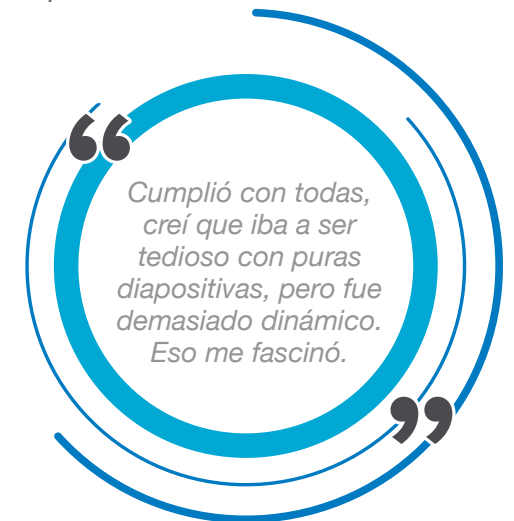

Anónima, joven en Tapachula.

## Prevención de la trata de personas

**2015**

A nivel mundial, la OIM brindó asistencia a más de 7000 víctimas de trata.

**15%**  
Niños y niñas

**45%**  
Mujeres

En los últimos **3 años** cerca de **7000 personas** han participado en programas de capacitación y concienciación de la OIM sobre prevención de la trata de personas y de los riesgos asociados a la migración irregular en la región de Mesoamérica.



**392**

de estas personas fueron identificadas en Centroamérica y el Caribe.

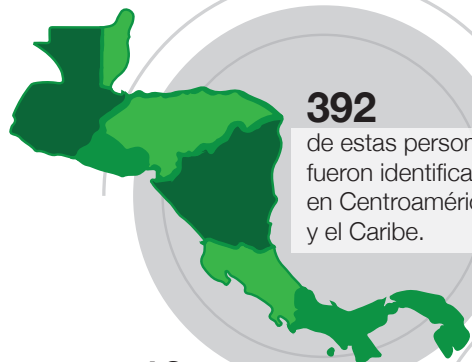

Entre agosto y septiembre de este año, **2500 personas** asistieron a festivales artísticos comunitarios llamados

**InformArte en Movimiento**, en los que tuvieron acceso a información para prevenir la migración irregular e identificar la trata de personas.



**249 jóvenes y adolescentes** de comunidades en México, Guatemala, Honduras, El Salvador, Costa Rica y Panamá, participaron en talleres sobre el uso de herramientas de comunicación para la prevención de riesgos asociados a la migración irregular, con especial énfasis en la trata de personas, llevadas a cabo en el 2016.



**13**

víctimas han sido asistidas por parte del Programa Mesoamérica entre el 2015 y el 2016.

**193 personas**

se capacitaron en el 2016 para prevenir la trata, y se formaron 30 nuevos tutores a través de la Plataforma de Aprendizaje sobre Migraciones (PAM).



# Prevención de los riesgos asociados con la migración irregular



A través del arte, la creación colectiva, el debate y espacios públicos de expresión, el Programa Mesoamérica promovió en la región una amplia reflexión sobre el tema migratorio, contribuyendo a colocar en las agendas locales y nacionales la necesidad de reducir los riesgos asociados a la migración irregular, proveer información clara y segura sobre los derechos de los migrantes y los servicios de asistencia disponibles.

Un mural que atraviesa una frontera. Un libro que cuenta historias de niños y niñas migrantes. Ventanillas en las fronteras que ofrecen información clara a quienes lo necesitan. Videos, festivales. Así es el programa de sensibilización que OIM -en conjunto con autoridades de gobierno y sociedad civil- viene impulsando en la región.

Llevar la información correcta hasta los migrantes, demanda también un acercamiento directo con la población objetivo y fue por eso que el Programa Mesoamérica impulsó la creación y fortalecimiento de ventanillas únicas de información en colaboración con gobiernos locales. Desde estos puntos, se prestan servicios de orientación y asistencia a las personas migrantes, en zonas fronterizas de mayores riesgos. Un total de diez ventanillas funcionan en comunidades fronterizas de Panamá, México, Costa Rica, El Salvador, Guatemala y Honduras, atendieron a más de 1900 personas.



Personas alcanzadas de forma directa a través de InformArte en Movimiento

“

*“El Programa Mesoamérica ha aportado con equipo y material informativo a gobiernos locales, como en Honduras, a la Alcaldía Municipal de San Pedro Sula, para brindar a la población en general información sobre la prevención de la migración irregular y la trata de personas, al igual que los servicios accesibles. Este apoyo contribuye al empoderamiento de las autoridades sobre la temática y que se pueda dar prioridad a la parte preventiva”.*

Melanie Gómez, coordinadora nacional Programa Mesoamérica en Honduras.

”



## InformArte en Movimiento

InformArte en Movimiento es la estrategia de sensibilización sobre los riesgos de la migración irregular que se impulsa desde el Programa Mesoamérica. Cada año, el mensaje preventivo y de información sobre los derechos de los migrantes llega a las poblaciones locales a través de innovadores canales de comunicación.

Más que una campaña, InformArte en Movimiento es una plataforma donde toda manifestación artística es considerada un canal ideal para transmitir y compartir mensajes sobre la migración segura. Todas las actividades han sido diseñadas con un enfoque de derechos humanos y género, enfatizando la comunicación como un derecho, la diversidad sexual y los derechos de las mujeres, los niños y la comunidad LGBTI.

Talleres sobre la comunicación como herramienta para el cambio social, festivales comunitarios, cine-foros; pinturas murales; producciones literarias y una plataforma de interacción en redes sociales forman parte de este programa, hoy reconocido como estrategia clave de los once países que integran la Conferencia Regional sobre Migración.

Durante el 2016, la campaña llegó con sus festivales artísticos a comunidades como Tenosique, Tabasco, Ciudad Hidalgo, Chiapas en México; Concepción Tutuapa y San Marcos en Guatemala; Ahuachapán en El Salvador, Comayagua y Nacaome Valle en Honduras y Paso Canoas en la frontera entre Costa Rica y Panamá. Más de 5 mil personas recibieron el mensaje de una migración segura, la mayor parte de ellos niñas, niños y jóvenes en comunidades impactadas por fenómenos migratorios.

Hablar de historias reales, contar desde el arte los riesgos asociados con la migración irregular y motivar la reflexión a partir de espacios de interacción directa es claramente una forma de llevar el mensaje del Programa Mesoamérica a todos los rincones de la región.



Jóvenes en plataforma virtual

“

*“Adoptar la campaña de información sobre la migración de niñas, niños y adolescentes ‘InformArte en movimiento’, desarrollada por la OIM en el marco del Programa Mesoamérica (...).”*

Acuerdo N. 13. Declaración de las y los Viceministros y Jefes de Delegación de los Países Miembros de la Conferencia Regional sobre Migración, XXI CRM.

”

Yuliana Santos, una estudiante de secundaria en El Progreso, una pequeña comunidad de Panamá que se localiza a pocos metros de distancia de la frontera con Costa Rica, reconoce la importancia de aprender sobre los riesgos de la migración; sobre todo para las personas que se encuentran en las comunidades.

“

*“Mis compañeros y yo consideramos que la información que hemos recibido debe ser compartida con otras personas, aquí en el colegio y a través de los medios de comunicación social”*

Yuliana Santos, Panamá.

”



“

*“Hasta que no lo vives, no lo crees. Yo fui unos de los atrevidos que montaron a la Bestia. Pero también uno de los que tuvo un poco más de suerte. No me morí, ni perdí ningún parte de mi cuerpo, a pesar que vi el terror de mis propios ojos”.*

Relato de Lucas, 17 años, joven migrante.

*“Yo creo que hoy en el 2017 en un mundo en que pasamos la mayoría del tiempo en las redes sociales las informaciones viajan muy rápido, pero no es lo mismo compartir un artículo o un “PDF”, que una foto. Si ya estás empapado del tema sí vas a abrir el enlace de un reporte de las condiciones de la migración en Centroamérica, pero si uno no conoce nada es claro que una imagen vale más que mil palabras como dice el refrán.*

*También hay personas que desconocen sobre la ruta migratoria de Centroamérica. Los mismos centroamericanos no saben que pasa a un pasito no más de su casa y los países centroamericanos son tan chiquitos que es realmente un paso: tú sales y ves otro mundo.*

*Me emociona encontrarme plataformas tan interesadas y activas como InformArte en Movimiento”.*

Laura Ruggiero – Ganadora del segundo lugar del Concurso Fotográfico “Miradas en Movimiento” 2016.

”

## Un mural que cruza fronteras

El río Sihuate es la frontera natural entre México y Guatemala. Por este corredor cruzan de manera irregular cientos de migrantes todos los días. Sus historias de paso han quedado reflejadas en un mural creado por voluntarios y migrantes del Albergue Casa del Migrante, en Ciudad Hidalgo y Tecún Umán, ciudades en la frontera entre ambos países.

El mural espejo, que conceptualmente atraviesa la frontera entre ambos países, sensibiliza sobre la memoria e identidad de las personas migrantes en su tránsito.

“

*“Cada migrante, si les dieras un pincel y le dices escríbeme tu vida, te llena todas estas paredes. Y nunca va a terminar de contar su vida. Esas palabras que están escribiendo ahí, tal vez yo vine y las dije, pero viene otro y las agarra”.*

Jose Estuardo Hernández, migrante guatemalteco.

”

Ver el video: <http://www.programamesoamerica.iom.int/es/mural-si-en-el-cielo-no-hay-fronteras>



## Ventanillas de información en puestos fronterizos

Las personas migrantes enfrentan situaciones de riesgo, entre otros factores por la falta de información sobre las opciones migratorias seguras y a la vez el desconocimiento sobre los potenciales abusos y violaciones de sus derechos. Las ventanillas de información sobre migración nacieron precisamente para detectar personas migrantes en condiciones de vulnerabilidad y brindarles información y atención diferenciada.

Durante la Fase VI del Programa y en conjunto con las autoridades nacionales de cada país, se lograron abrir o fortalecer puestos de este tipo en las zonas fronterizas de Panamá, Costa Rica, El Salvador, Honduras, Guatemala y México.



## Migrantes atendidos por ventanillas, según el país de atención

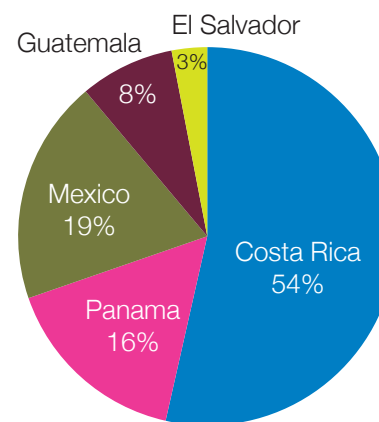

“Estos puestos cubren una necesidad en materia de prevención de riesgos, orientación e información para los migrantes de diferentes nacionalidades”.

Celmira Nuñez, delegada de Migración de Panamá.

“La OIM identifica la necesidad de implementar Ventanillas u Oficina de atención para personas migrantes en lugares estratégicos de la ruta migratoria, como piedra angular para fortalecer políticas públicas y encontrar un medio de apoyo directo a la población migrante. Esta es una estrategia que busca además empoderar a los servidores públicos del ámbito local en la asistencia a grupos vulnerables, para contribuir a su propia seguridad y a la defensa de sus derechos humanos.”

Christopher Gascon, Jefe de Misión de la OIM en México.



## Asistencia directa y retorno voluntario

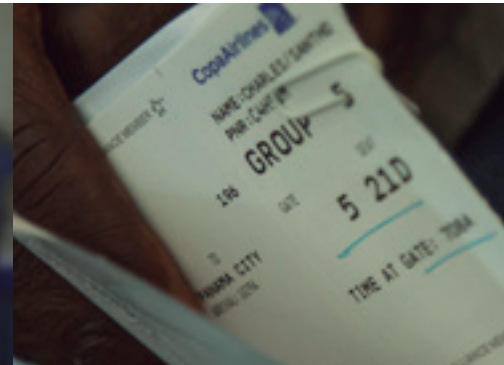



El Programa asistió a 66 migrantes en situación de vulnerabilidad, incluyendo a 15 personas que recibieron asistencia para el retorno voluntario a su país de origen. Dicha asistencia se da cuando no fue posible a otras instancias asistir a estas personas, y se ofrece en complemento de la estrategia integral de apoyo a autoridades y sociedad civil para fortalecer su capacidad de asistencia directa.

Es así por ejemplo que OIM brindó apoyo a 21 albergues que asisten a niños no acompañados y migrantes en situación de vulnerabilidad, aportando recursos humanos, capacitación y actividades lúdicas para así aliviar las situaciones de vulnerabilidad que enfrentan, durante procesos de migración riesgosos.

Adicionalmente, se ha logrado consolidar al menos 15 unidades de respuesta rápida enfocadas en la atención de niños y niñas migrantes no acompañados en El Salvador, Guatemala, Honduras y México. Se trata de instancias de primera atención, capacitadas para abordar de forma inmediata a la niñez migrante, bajo un marco de respeto a sus derechos humanos y protección a su dignidad.



## Retorno seguro y digno

El retorno voluntario asistido de personas migrantes es un elemento indispensable en la perspectiva global de gobernanza de la migración. Cuando las personas migrantes no pueden permanecer en el país de acogida, el retorno voluntario asistido constituye una alternativa, más humana y a menores costos que el retorno forzado.

Bajo este enfoque, el Programa Mesoamérica ha jugado un rol clave en brindar servicios de asistencia y retorno voluntario en la región. Un total de 66 migrantes recibieron asistencia directa en forma de alimentos, alojamiento y / o servicios médicos, y 15 migrantes recibieron apoyo para el retorno voluntario a sus países de origen. El 24% de los beneficiarios eran menores de edad y el 53% eran mujeres.

Los beneficiarios han sido típicamente migrantes vulnerables, a menudo varados, con fondos insuficientes para regresar a su hogar, así como víctimas de violencia contra la mujer y migrantes con necesidades médicas. El número de personas asistidas es relativamente modesto comparado a otras regiones, uno de los factores que lo explica es el trabajo paralelo de fortalecimiento de las capacidades gubernamentales y de la sociedad civil que apoya el Programa, en alianza con socios estratégicos, que muestra resultados en materia de protección y asistencia a los migrantes vulnerables desde los mismos países de la región.

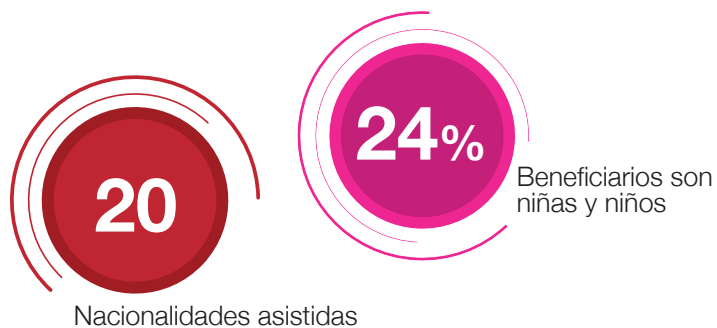

*“Gracias a OIM voy a volver a mi país y volver a ver a mi familia”*

Jose, ecuatoriano retornado en 2016.

*“Yo estoy regresando a mi país porque mi pasaporte está por vencer y no puedo seguir avanzando. Llegué a Costa Rica y estoy aquí. Leí un anuncio que decía que OIM ayuda a regresar al país y decidí pedir apoyo. Mucha gente como yo llega hasta acá y no puede seguir hacia adelante y ya sin dinero es difícil volver a tu país. Yo agradezco a la OIM porque estoy regresando a mi casa”.*

Darío Cambronne, 33 años, retornó a Haití.



### Origen de los beneficiarios de Asistencia Directa

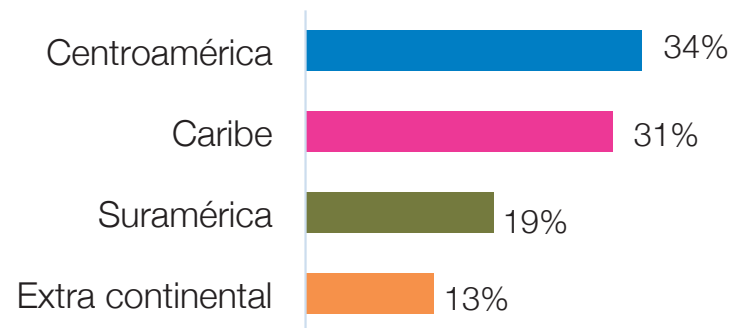

## Reconstruyendo la confianza de adolescentes migrantes

Con el objetivo de animar los días de cientos de adolescentes migrantes acogidos en el Albergue Temporal para Menores Migrantes “Viva México”, OIM se ha propuesto impulsar un programa lúdico y de entrenamiento que les devuelva algo de alegría y alivio emocional.

Cada día llegan a esas instalaciones - ubicadas en Tapachula, frontera sur de México – adolescentes centroamericanos que han migrado de manera irregular. Su estancia puede ser de 24 horas a hasta de seis meses, según sea el caso.

“

*“Todos esos jóvenes llegan a nuestro albergue con una carga emocional muy alta. Son chicos que necesitan atención, son adolescentes y están solos en otro país y esto hace que necesiten más apoyo”.*

Giaydi Gutiérrez, coordinadora del Albergue.

*“Por eso hemos impulsado un programa de actividades lúdicas y recreativas que les permita despejar sus mentes, hacer cosas diferentes mientras están acá”, agrega.*

”

Bajo este programa de entrenamiento, los jóvenes se ven sorprendidos por actividades recreativas que van desde el fútbol hasta clases de cocina francesa; pasando por **CrossFit**, clases de baile (break dance, ¡por supuesto!), música, pintura o serigrafía.

“

*“Nos estamos esforzando para que los chicos que se quedan más tiempo sean capacitados incluso en algún oficio que les pueda ofrecer una alternativa de trabajo para su futuro. Ya hemos entregado certificados a algunos como instructores de CrossFit, por ejemplo y esto es una motivación muy grande para ellos”.*

Manifiesta Giaydi Gutiérrez.

”

La funcionaria asegura que los chicos en tránsito se motivan mucho cuando llegan y ven la variedad de actividades recreativas que ofrece el Albergue, pues les ofrece un aire fresco en su camino.

“

*“Podemos hacer que se sientan mejor, que a nivel psicológico puedan manejar mejor la situación y bajar la tensión del momento”, agrega.*

”

En el 2016 el Albergue Viva México recibió a un total de 2,178 adolescentes, más del doble de los que esperaba recibir en un año. Este Programa innovador de actividades lúdicas y formativas comenzó a implementarse en el 2016 como un piloto, fruto de la colaboración del Albergue con la OIM, y la contribución de profesionales y artistas locales que han logrado establecer un puente con la población migrante albergada.





## Atención inmediata a niños y niñas en la frontera

Los lunes, miércoles y viernes son días de retorno en Honduras. En la frontera con Guatemala, varios buses a lo largo del día transportan personas migrantes que regresan a su país después de una aventura migratoria que les ha llevado generalmente hasta México. Son en su mayoría mujeres y niños y niñas, muchos de ellos migrantes no acompañados.

En esa frontera de Corinto, dos oficiales de protección a la infancia, de la Dirección de Niñez, Adolescencia y Familia (DINAF), apoyadas por el Programa Mesoamérica, les esperan para acompañarles en el recorrido de casi dos horas que les llevará hasta San Pedro Sula, en el Centro de Atención de la Niñez y la Familia. El trabajo de atención que realizan entonces se vuelve crítico para mitigar los riesgos asociados con la migración en condición irregular e identificar a los migrantes más vulnerables para su referencia.

Las Oficiales de Protección de la Infancia intentan poner una dosis de humanidad en medio de la angustia, el temor y la preocupación que normalmente se apodera de las familias migrantes a bordo de estos autobuses.

“

*“Ellos tienen miedo de que les quiten a sus niños, de que la policía los detenga o les levante cargos por haber salido del país irregularmente. Nosotras intentamos primero darles la bienvenida a su país, les explicamos que solo van a San Pedro Sula para registrarse y recibir información y que allá les ofrecerán comida hondureña calentita”.*

”

Esta es la forma en que una de las Oficiales explica como empieza su trabajo a bordo del bus de los retornados.

“

*“Ya con esta introducción, muchos toman confianza y empiezan a hacer preguntas, a contar su historia o a desahogarse por los momentos de violencia que han enfrentado”.*

Explica la segunda Oficial.

”

Es entonces cuando se cumple con el trabajo de orientar, brindar información y aliviar la tensión que han cargado en su ruta.

Antes de que los buses partan de la frontera, las Oficiales de Protección de Infancia se han encargado de brindar al menos productos básicos de limpieza a las familias, pañales para niños y niñas e información clara sobre lo que ocurrirá al llegar a San Pedro Sula. Muchas veces, son estas oficiales las que llaman a los padres de los menores no acompañados, para informarles que sus hijos están regresando. “Son muchas las veces que los padres o madres nos agradecen porque pensaban que sus hijos habían muerto o que estaban desaparecidos”, asegura una de ellas. “Muchas veces solo decir que su hijo está vivo es una gran alegría para muchas familias”.

Adicionalmente, el equipo de trabajo cumple un rol vital de prevención en la zona fronteriza. “Hacemos un trabajo de monitoreo de la zona, identificamos casos por vulneración de derechos y hacemos un trabajo de sensibilización y referencia con los diferentes actores locales”.

Este acompañamiento a la niñez migrante forma parte de un programa piloto que comenzó a implementarse en Honduras en el 2016. La presencia del equipo de apoyo a la niñez ha marcado sin duda un aporte sustancial a la protección de los migrantes en Honduras, pues se facilita el nivel de coordinación para la gestión migratoria, con enfoque en los migrantes más vulnerables.

# Diálogo migratorio regional y bilateral sobre los migrantes en condición de vulnerabilidad



Aunque los países de Mesoamérica enfrentan desafíos comunes, no siempre es fácil encontrar espacios para integrar conocimientos y proponer abordajes conjuntos de atención a las personas migrantes, en particular a aquellas más vulnerables.

A fin de promover esos intercambios y la cooperación, el Programa Mesoamérica apoyó para realizar 21 encuentros bilaterales en las zonas fronterizas de mayor riesgo, incentivando la participación de autoridades centrales y locales en dichas reuniones. Los participantes han considerado esta actividad muy relevante para identificar e intercambiar buenas prácticas, como la implementación de protocolos a nivel binacional y el desarrollo de redes inter-institucionales binacionales.

A nivel de país, OIM contribuyó también a fortalecer espacios de diálogo y coordinación, por ejemplo la Mesa Departamental de Migración en San Marcos, Guatemala, o en Honduras la Mesa de Diálogo Interagencial sobre Migración.

Por otro lado, ha resultado clave para el Programa apoyar encuentros y capacitaciones regionales en el marco de la Conferencia Regional sobre Migración (CRM). La CRM o Proceso Puebla constituye un foro regional multilateral sobre migraciones internacionales en el que participan 11 países de la región, que comparten, desde distintas perspectivas, una problemática común, con base en experiencias que involucran situaciones de origen, tránsito y destino de las migraciones. Un resultado tangible de esta contribución, ha sido la elaboración y aprobación de los *Lineamientos Regionales de Actuación para la Protección Integral para la Niñez y Adolescencia en el Contexto de la Migración*. Este documento define las acciones que los actores involucrados con la protección de la niñez migrante tienen que llevar a cabo durante las distintas fases del proceso migratorio, para garantizar la protección integral de niños, niñas y adolescentes migrantes.



## Diálogos binacionales

La Comisión Bilateral Permanente Costa Rica-Panamá para la Asistencia y Protección de los Migrantes Vulnerables (COPPAMI) fue reconocida dentro del Acuerdo Fronterizo Costa-Panamá.



*“La responsabilidad compartida no significa solamente que cada quien asuma la responsabilidad estrictamente individual que le toca al momento de gestionar las migraciones. No es la simple suma de las responsabilidades individuales de cada país. La corresponsabilidad implica que los países, ya sea de origen, tránsito o destino de migrantes, se pongan en el lugar del otro, para que, a partir de dicha empatía, tomen las medidas correspondientes para asegurar la necesaria articulación de acciones y pensares, en el interés de una gestión migratoria ordenada y humana, para beneficio de migrantes y sociedades de origen, tránsito, destino y retorno”.*

Marcelo Pisani.  
Director Regional de la OIM para Centroamérica,  
Norteamérica y el Caribe





### 3. El futuro



"Soñando del otro lado". Por *Laura Riggero*.

La OIM ha reiterado en múltiples ocasiones que la migración no solo es inevitable, sino necesaria y deseable. La situación demanda, sin lugar a dudas, estrategias de atención y abordaje que aseguren ante todo la dignidad y el respeto a los derechos humanos de quienes se desplazan de un sitio a otro, promoviendo opciones para la migración segura, regular y ordenada.

A través de su fase VII, el Programa se enfocará en continuar atendiendo los desafíos que representan para distintos actores la asistencia y protección a la población migrante más vulnerable, consolidando los procesos establecidos de cara a asegurar la sostenibilidad de las acciones emprendidas. Programas de capacitación, encuentros regionales de autoridades migratorias,

campañas de sensibilización continúan siendo el eje central de las acciones.

Adicionalmente, Mesoamérica se propone trabajar con los gobiernos de la región en fortalecer las capacidades para atender a los migrantes en contextos de crisis, por ejemplo por desastres naturales.

Asimismo, el Programa se enfocará en desarrollar herramientas para brindar información clara y confiable a los migrantes, a través del desarrollo de una aplicación para móviles que les permitirá tener información clave para reducir el riesgo en su ruta migratoria.



“Esperanza”. Por *José Luis Manzo*.



# Para conocer más del Programa Mesoamérica

Página Web Programa Mesoamérica

<http://www.programamesoamerica.iom.int/>

 /InformArte-en-Movimiento

 /Infomovimiento?lang=es

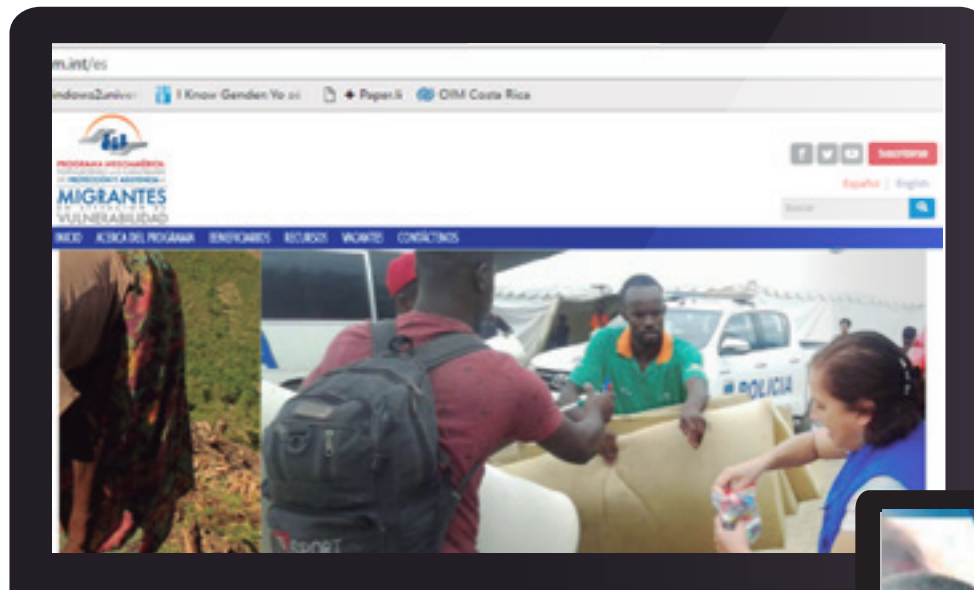

Curso en línea Niñas, niños y adolescentes no acompañados



Plataforma de Aprendizaje  
<http://plataformadeaprendizaje.iom.int/>

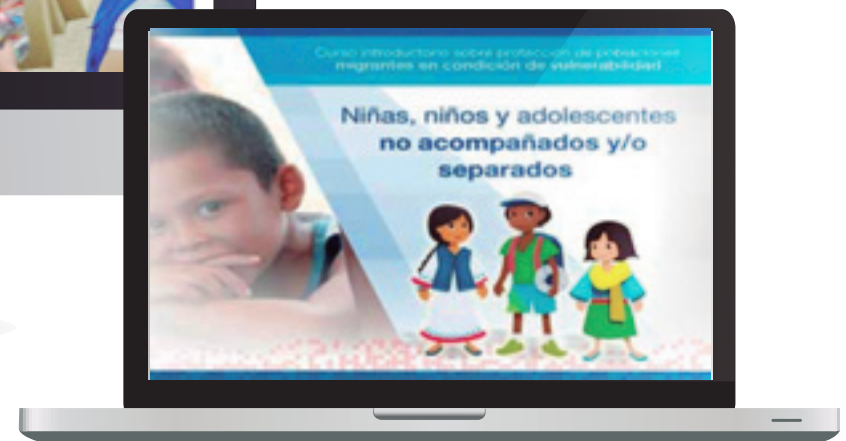



# Conozca nuestras publicaciones y herramientas de comunicación

## Módulo de capacitación sobre migración y juventud

Este módulo de capacitación busca ser una herramienta para promover la reflexión, discusión y sensibilización sobre los temas de migración y de juventud en Centroamérica y el sur de México, con énfasis en el Triángulo Norte (El Salvador, Guatemala y Honduras) que es la región donde se da más movimiento de personas y también donde se suman mayores factores de riesgo para que sean violentados los derechos humanos de las personas jóvenes migrantes.



## Curso Especializado sobre Niñez Migrante

Con una metodología participativa, este curso busca generar oportunidades para la sensibilización, ampliar conocimientos y promover nuevas herramientas para la comprensión de las realidades, necesidades y derechos de niñas, niños y adolescentes migrantes, especialmente cuando no van acompañados o han sido separados de las personas cuidadoras.

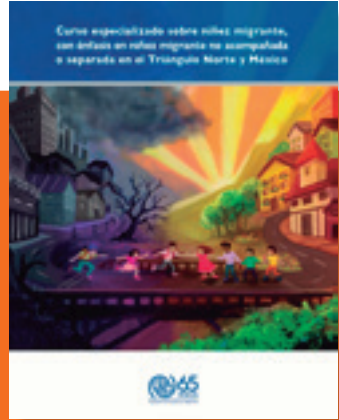

## Lineamientos Regionales de Actuación para la Protección Integral de la Niñez y Adolescencia en el Contexto de la Migración

Este documento es una guía no vinculante adoptada por los países de la región en el marco de la Conferencia Regional sobre Migración. Establece pautas regionales de actuación para la protección integral de la niñez y adolescencia migrante con aplicación de los principios orientadores y las acciones de protección, potenciando los esfuerzos nacionales de los Países Miembros de la CRM y sus Instituciones.

Además busca ser un referente para un cambio de visión y abordaje de la niñez y adolescencia migrante, no sólo en la región sino a nivel mundial.



## Migración y poblaciones lesbianas, gais, bisexuales, trans e intersexuales (LGBTI)

El presente módulo de capacitación está dirigido a instituciones del Estado, organizaciones y colectivos de la sociedad civil o personas, interesadas en desarrollar procesos de capacitación, sensibilización y fortalecimiento en torno a la realidad que vive la población lesbiana, gay, bisexual, trans e intersexual (LGBTI) migrante en la región mesoamericana.

Con una metodología participativa, este curso busca generar oportunidades para la sensibilización, ampliar conocimientos y promover nuevas herramientas para la comprensión de las realidades, necesidades y derechos de niñas, niños y adolescentes migrantes, especialmente cuando no van acompañados o han sido separados de las personas cuidadoras.



## Manual para implementar atención psicosocial, primeros auxilios psicológicos y cuidado del personal que atiende personas migrantes en Mesoamérica

El manual sobre atención psicosocial para personas que atienden migrantes en Mesoamérica, ofrece herramientas teórico-prácticas con el objetivo de fortalecer las competencias de atención psicosocial e intervenir sobre las áreas que se ven impactadas en todas las etapas de la migración, afectando el bienestar de la persona migrante. Además sugiere implementar iniciativas de autocuidado y cuidado de los equipos que brindan atención psicosocial.







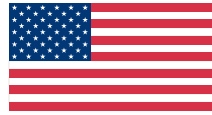

El Programa Mesoamérica es financiado por la  
Oficina de Población, Refugiados y Migración (PRM),  
Departamento de Estado de los Estados Unidos de América.

