



Tourist Service Department  
Departamento de Servicio al Turista

www.visitcostarica.com  
info@visitcostarica.com

La Uruca, costado este del Puente Juan Pablo II.  
P.O. Box 777-1000 | Tel.: (506) 2299-5800

Fotografías:  
ICT | Roberto Ramos

National Park | Parque Nacional

# Isla del Coco



## Regulations | Regulaciones



Authorization to entrance the Park must be requested in advance through the administrative office in San José.

La autorización de ingreso al parque debe solicitarse previamente a través de la Oficina Administrativa en San José.

E-mail: [isladelcoco@sinac.go.cr](mailto:isladelcoco@sinac.go.cr)



Report your presence to the Park Administration upon entering the marine area, using channel 16, frequency that operates on the marine VHF or the 8325 USB frequency.

Al ingresar a la zona marina del parque, debe reportar su presencia a la Administración del mismo, utilizando la frecuencia del canal 16 que opera en la banda marina VHF o la frecuencia 8325 USB.



Request to the Park Administration for an assigned area and authorization to anchor your boat.

Solicitar a la Administración el sitio asignado y la autorización para fondear la embarcación.



There are no camping areas in the Park. El parque no ofrece facilidades para acampar.



If assistance is needed, contact the Park Administration immediately.

Si necesita ayuda acuda de inmediato a la Administración del Parque Isla del Coco.

## Prohibited inside Coco's Island

Se prohíbe dentro de la isla



Entrance or presence of fishing boats within the marine area of the Park (12 nautical miles around the Island).

Presencias de botes de pesca en el área marina del parque (12 millas náuticas alrededor de la isla).



Fishing of any kind (sport or commercial) within the coastal marine area of the Park.

La pesca de ningún tipo (sea deportiva o comercial) dentro del área protegida marino costera antes mencionada.



Extraction of any species or products and subproducts of ocean or land origin.

La extracción de especies, productos o subproductos marinos o terrestres.



Carving or writing on the stones, walls or trees in the Park.

Marcar o hacer inscripciones en las rocas, muros o árboles del parque.



Haul fuel nor deposit solid waste or wastewater.

El trasiego de combustible ni el depósito de ningún tipo de desechos, especialmente aguas servidas y/o aceites.



National Park | Parque Nacional

# Isla del Coco

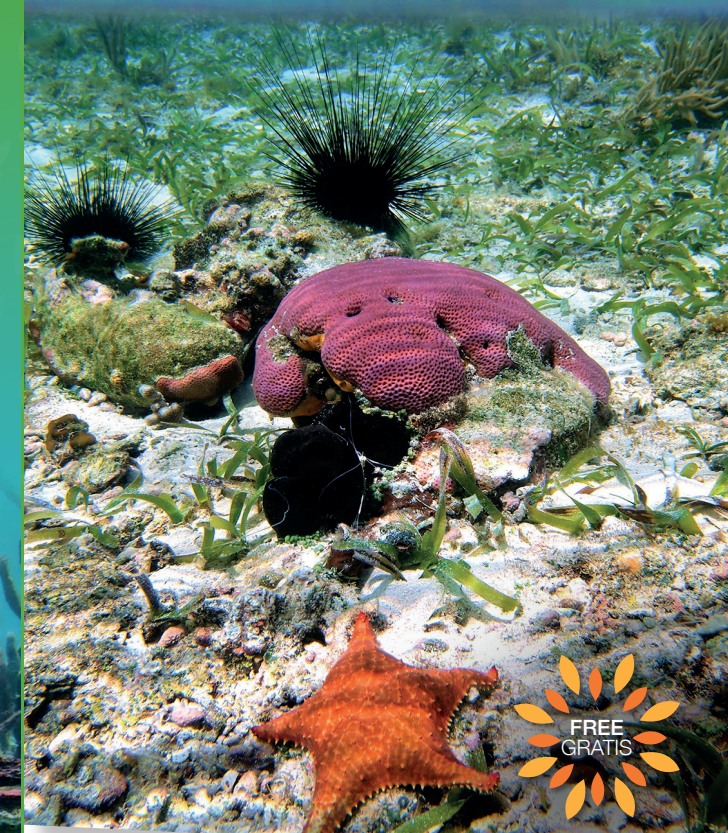

FREE  
GRATIS



# Isla del Coco

El Parque Nacional Isla del Coco está ubicado en el Océano Pacífico, a 496 km al sureste de Cabo Blanco, en Costa Rica.



The Cocos Island National Park is located in the Pacific Ocean, 496 Km southwest of Cabo Blanco, Costa Rica.

Its boundary extends 12 nautical miles around the land area of the island, and includes 2071 km<sup>2</sup> of marine area and 24 km<sup>2</sup> of land area.

Cocos Island was discovered in 1526 by the Spanish navigator, Joan Cabezas de Grado, and by 1542, it was included for the first time as the Ysle de Coques in the planisphere drawn by Nicolas Desliens.

From the end of the XVI century, Cocos Island was a travel stop, refuge, rest and storage area for the pirates, corsairs and whalers who sailed the Pacific coasts of the Spanish America.

The first record of Costa Ricans on the island was in 1832, when the Costa Rican government rescued a Chilean ship that had wrecked in Wafer Bay. The Costa Rican flag flew over the island for the first time on September 15, 1869, when the administration of Jesús Jiménez Zamora took legal possession of the island.

Sus límites se extienden 12 millas náuticas alrededor de la zona terrestre de la isla, abarcando una extensión de 2071 km<sup>2</sup> de área marina y 24 km<sup>2</sup> de área terrestre.

La Isla del Coco fue descubierta en el año 1526 por el navegante español Juan Cabezas de Grado y en 1542 figuró por primera vez como *Ysle de Coques* en el planisferio de Nicolas Desliens.

Desde finales del siglo XVI, fue lugar de refugio, descanso y abastecimiento de piratas, corsarios y balleneros que recorrían las costas del Pacífico de la América Española.

La primera presencia costarricense registrada en la isla se remonta a 1832, cuando el gobierno de Costa Rica llevó a cabo el rescate de una embarcación chilena que había naufragado en la Bahía Wafer.

La bandera de nuestro país ondeó por primera vez en la Isla del Coco el 15 de setiembre de 1869 durante el gobierno de Jesús Jiménez Zamora, al tomar posesión oficial de la isla.

## Flora & Fauna

Dense, overhanging evergreen forests cover the irregular insular area of the Cocos Island National Park, which is often overcast and has frequent torrential rainfall.

About 500 plant species have been identified in these forests from which a large number are endemic. You can find 74 species of ferns, 90 fungi species, more than 300 species of bryophytes (54 mosses, 162 liverworts, 99 lichens follicles), and over 100 species of flowering plants. Two endemic excel: the ironwood and the guarumo.

Nearly 1,400 marine species have been identified with a high degree of endemism, including 600 species of mollusks, 143 species of crustaceans, 32 species of coral and more than 300 species of fish including large pelagic species such as hammerhead sharks, whale sharks, mantas, yellowfin tuna and marlin. They are also 5 species of freshwater fish (3 endemic) and 4 species of shrimp (2 endemic).

Also 800 species of insects have been collected, of which 400 have been identified, in addition to 50 species of arthropods.

You can observe 5 species of reptiles, from which 3 are sea turtles and the other 2 are endemic, the gecko of coco's and the anolis of coco's. You can observe over 100 species of birds, 13 residents and 3 endemic (coco's mosquerito, coco's cuckoo and the coco's finch). Also visible are 5 species of mammals (pigs, cats, white-tailed deer and 2 species of rats) in addition to several species of marine mammals including bottlenose dolphin and humpback whale.

## Flora y fauna

Bosques siempre verdes, tupidos y densos tapizan el accidentado territorio insular del Parque Nacional Isla del Coco. Un territorio frecuentemente nublado y azotado por copiosas y torrenciales lluvias.

En estos bosques se han identificado alrededor de 500 especies de plantas de las cuales una gran cantidad son especies endémicas. Se pueden encontrar 74 especies de helechos, 90 especies de hongos, más de 300 especies de briófitas, (54 musgos, 162 hepáticas, 99 líquenes folículos) y más de 100 especies de fanerógamas. Destacan dos especies endémicas: el palo de hierro y el guarumo.

Más de 1400 especies con alto grado de endemismo han sido identificadas. Entre ellas se cuentan 600 especies de moluscos, 143 de crustáceos, 32 de coral, más de 300 de peces dentro de los que destacan las especies pelágicas de gran tamaño como: tiburón martillo, tiburón ballena, mantas, atún aleta amarilla y marlín. En cuanto a fauna de agua dulce se han registrado 5 especies de peces (3 endémicas) y 4 especies de camarón (2 endémicas).

Otro grupo de especies lo conforman los reptiles, de cuyas especies, 3 son tortugas marinas y las otras dos (endémicas), son el geko del coco y el anolis del coco.

En la isla se pueden observar también, más de 100 especies de aves, de las cuales 13 son residentes y 3 endémicas (el mosquerito de cocos, el cuclillo de cocos y el pinzón de cocos).

Los mamíferos también están presentes, siendo identificadas 5 especies terrestres: cerdos, gatos, venados cola blanca y dos especies de ratas, y varias especies marinas como el delfín nariz de botella y la ballena jorobada.

## Some details

- **Creation of the Park:** June 22, 1978.
- It is the only point on the Cocos Tectonic Plate that emerged from the submarine volcanic chain which extends from the Galápagos Islands to the Mesoamerican trench in the southwest sector of Costa Rica.
- On December 4th, 1997, was declared UNESCO World Heritage Site and RAMSAR Site for Wetlands of International Importance in May, 1998.
- Declared a National, Cultural and Historical Treasure in December, 2002.

## Exact location

Pacific Ocean, 496 km southwest of Cabo Blanco, Costa Rica, latitude 5°32'34" N, and longitude 87°05'06" W.

## Datos interesantes

- **Fecha de creación del parque:** 22 de junio de 1978.
- Único punto de la Placa Tectónica de Cocos, que emerge de la cadena volcánica submarina, que se extiende desde las Islas Galápagos hasta la Fosa Mesoamericana en el sector suroeste de Costa Rica.
- Declarado Sitio de Patrimonio de la Humanidad (UNESCO) el 4 de diciembre de 1997.
- Declarado Sitio RAMSAR de Humedales de Importancia Internacional en mayo de 1998.
- Declarado Sitio de Patrimonio Nacional Cultural e Histórico en diciembre de 2002.

## Ubicación exacta

Océano Pacífico, 496 km hacia el suroeste de Cabo Blanco, Costa Rica, en las coordenadas latitud 5°32'34" N y longitud 87°05'06" W.

